

NOVO  
ACORDO



NOVO  
ACORDO



## 6. NOVO ACORDO

### 6.1 Caracterização geral

#### 6.1.1 Delimitação da área

Com 2.539,3 km<sup>2</sup> de extensão territorial, o município de Novo Acordo está localizado à margem direita do Rio Tocantins. Sua sede municipal tem como coordenadas geográficas, 9°57'46" de latitude sul e 47°40'38" de longitude oeste; a sede municipal tem como altitude média 205 metros acima do nível do mar. Dista de Palmas 133 km, por estrada parcialmente asfaltada.

Segundo o Instituto Brasileiro de Geografia e Estatística – IBGE, o município está localizado na Mesorregião oriental do Tocantins e integra, dentro da mesma, a Microrregião de Miracema do Tocantins.

Para a formulação e implantação das políticas, programas e projetos de desenvolvimento regional, a Secretaria Estadual do Planejamento e Meio Ambiente – (SEPLAN) incluiu o município dentro da Área-Programa Leste do Estado do Tocantins.

Novo Acordo situa-se à margem esquerda do Rio Sono, na confluência do Córrego Brejão e limita-se ao norte com os municípios de Rio Sono e Lizarda, ao sul com os municípios de Santa Tereza do Tocantins, Lagoa do Tocantins e Ponte Alta do Tocantins; a Leste com São Félix e Mateiros e a oeste com os municípios de Aparecida do Rio Negro e Palmas.



Figura NOV 01. Mapa da localização do município no Pólo

### 6.1.2 Aspectos históricos

Novo Acordo situa-se no centro-leste tocantinense à margem direita do Rio Tocantins. Teve sua origem extinta numa fazenda de criação de gado, que não existe atualmente, de propriedade de dona Antônia Pires de Macedo. Uma região explorada apenas por garimpeiros e agricultores. Em 1947, ali chegou o sr. José Souza Dourado e irmãos, levando grande quantidade de mercadorias, e estabeleceu seu comércio. Não havendo concorrência, o comércio floresceu rapidamente. O lugar caracterizou-se como povoado e recebeu o nome de Dourados quando da fundação de uma escola primária. A escola provocou o êxodo das fazendas, e para lá se dirigiram os agricultores com a finalidade de matricular seus filhos.

Marcado por um crescente desenvolvimento, o povoado de Dourados foi elevado à categoria de Distrito em novembro de 1953 pela Câmara Municipal de Porto Nacional, desmembrado do Distrito de Ponte Alta do Norte e anexando a seu território parte do Distrito de São Félix, já com o nome de Novo Acordo.

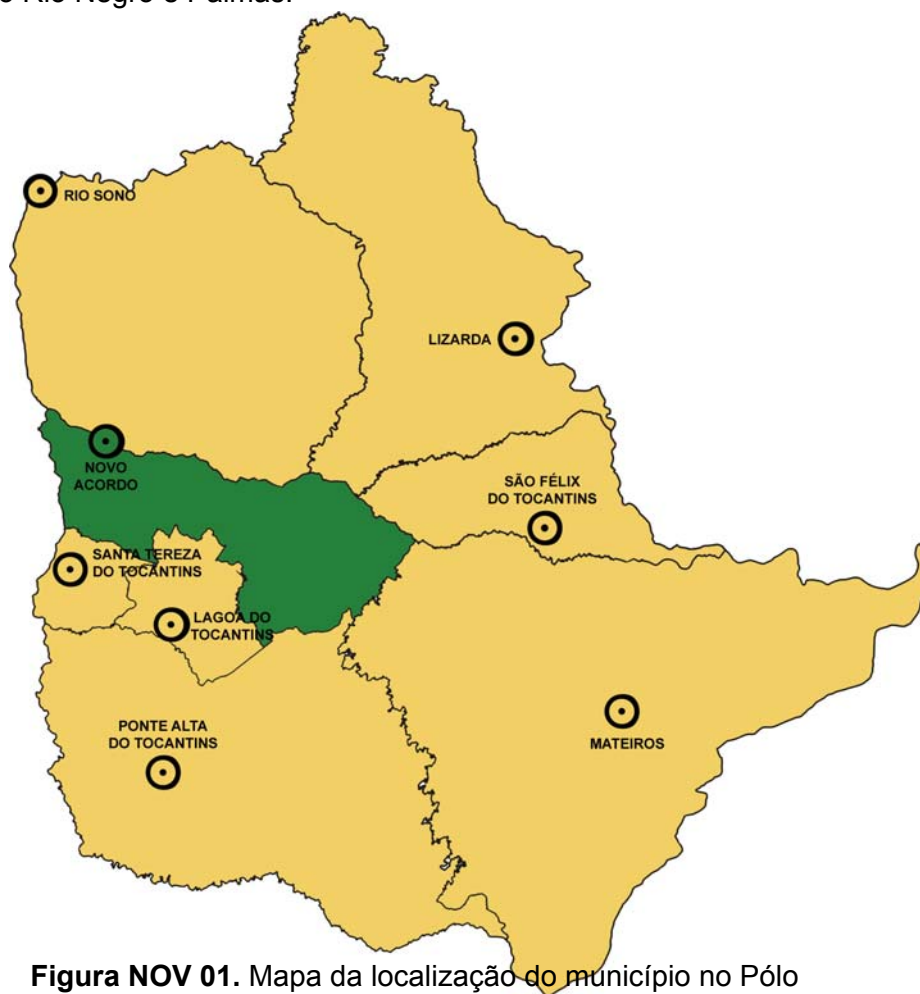
Na década de 1940, chegaram os pioneiros Ricardo Dias, o primeiro passador de canoa, nome que recebia o barqueiro que atravessava as pessoas de um lado a outro do Rio Sono, acompanhado de sua mulher Leopoldina Alves de Macedo – mais conhecida como Mãe Muscuta – e sua sogra, a velha Antônia Pires Macedo, vindos do interior do Maranhão.

Segundo os depoimentos dos moradores mais antigos, o lugar hoje ocupado pela sede municipal surgiu da fazenda do mesmo nome de propriedade de Mãe Muscuta.

O rio e as estradas tropeiras eram as únicas vias de comunicação do lugar, os moradores sofriam lutando com as dificuldades impostas pelo isolamento da civilização. Quando uma doença mais grave acometia um morador, não solucionado o problema pelas ervas medicinais e orações de Mãe Muscuta, o valoroso mensageiro Diozinho era convocado para buscar um teco-teco em Porto Nacional, cerca de 170 quilômetros, os quais eram percorridos a pé em dois dias.

Nessa região o comércio foi iniciado pelos pioneiros Francisco Garapa, Raimundo Gomes e José Dourado. Do lado esquerdo, o comércio iniciou-se na Praça da Igreja por Serapião Dias, e depois por Domervil Bezerra. O comércio principal abrangia a venda de tecidos, secos e molhados, armarinhos, ferramentas em geral e a compra de peles e penas de animais.

Com o crescimento demográfico do lugar foi-se formando um povoado que recebeu o nome de Novo Horizonte. Um dos fatos importantes para esse crescimento foi a implantação da Escola Reunida de Ensino Primário, que teve como primeiro professor nomeado Jorcelino Glória. O lugar ocupado pelo povoado estava encravado no Distrito de Ponte Alta do Norte pertencente ao município de Porto Nacional.

Por força da Lei do Estado de Goiás nº 2.130, de 14 de novembro de 1958, o Distrito de Novo Acordo foi elevado à categoria de município, sendo instalado no dia 1º de janeiro de 1959.

### **6.1.3 Aspectos socioeconômicos**

#### **6.1.3.1 Sociais**

##### **Demografia**

- **Evolução/tendências**

Nota-se um crescimento populacional da ordem de 20% entre os anos de 1991 e 1996. Dada a coincidência de datas com a emancipação do Estado, pode-se relacionar este aumento a uma possível migração proveniente de outros estados em busca de novas oportunidades. A partir de 1996 até 2000 registra-se um crescimento de apenas 3,5%. A densidade demográfica é de 1,20 hab/km<sup>2</sup>, e a população total, de 3.062 habitantes, conforme demonstrado na Tabela ANG 01, Anexo G.

- **Estrutura atual - por gênero/faixa etária**

Em relação à composição da população por gênero, observa-se que no ano de 1991 existia uma ligeira predominância da população masculina, com 50,4%; já, em 1996, o contingente de mulheres era ligeiramente superior ao dos homens, representando 50,11% da população total em 1996.

É importante destacar que a população de Novo Acordo é predominantemente jovem: 42,42% da população, em 2000, tinha menos de 15 anos de idade. (ver Tabela ANG 02, Anexo G)

- **Natalidade/mortalidade - expectativa de vida**

Em 1995, foram contabilizados 95 nascimentos e 9 óbitos.

- **Distribuição urbana/rural**

As pesquisas do IBGE, em 2000, mostraram que o município é predominantemente urbano, com 1.971 pessoas morando na cidade e outras 1.091, no campo.

- **Estrutura familiar/social – lideranças**

Em 1995, havia 656 chefes de família e 444 cônjuges no município, segundo dados apresentados na Tabela ANG 05, Anexo G.

##### **Condições de vida**

- **Grau de urbanização**

Com aproximadamente dois terços da população morando na cidade, Novo Acordo apresenta razoável grau de urbanização. Dentre os municípios que integram a região do Jalapão, Novo Acordo é um dos que apresentam maior diversidade de estabelecimentos comerciais.

- **Educação - Aspectos educacionais**

A relação entre o número de matrículas no ano 2000 e o número de docentes aponta uma média municipal de 27,43 alunos por professor. No total, são 1.152 alunos distribuídos em 13 estabelecimentos de ensino.

Destaca-se, nos dados apresentados, o fato de Novo Acordo ter somente uma escola de ensino médio.

- **Salários/Taxa de desemprego**

Destaca-se o baixo número de assalariados no setor privado no município, com apenas 97 cidadãos, e que todos os empregados do setor privado têm remuneração inferior a cinco salários mínimos. Nota-se também que não existem pequenas, médias ou grandes empresas no município. (ver Tabelas ANG 09 e ANG 10, Anexo G)

- **Distribuição de renda**

Os dados das tabelas ANG 09 e ANG 10, no Anexo G, demonstram uma distribuição de renda com aproximadamente 10,3% dos assalariados ganhando entre três e cinco salários, 45,4% recebendo entre um e três salários e 44,3% ganhando menos de um salário.

- **Dependência do turismo**

Detectou-se um baixo grau de dependência de turismo, pois a cidade não faz parte do atual movimento turístico no Jalapão. Destaca-se a Pousada do Holandês que foi construída com parâmetros ecoturísticos.

### **6.1.3.2 Aspectos econômicos**

A economia do município de Novo Acordo está baseada em atividades do setor primário, destacando-se a pecuária e a agricultura de práticas tradicionais extensivas e sem manejo sustentável.

#### **Agricultura**

Nota-se um potencial grande para expansão da agricultura, pois o município possui recursos hídricos em abundância e, paralelamente condições de solo e climáticas (edafoclimáticas) muito favoráveis para o desenvolvimento da fruticultura tropical. A falta de energia elétrica é uma das condições que impedem também a dinamização da agricultura tradicional.

Os últimos dados de 1999 mostram que a maior produção do município é a mandioca, representando uma safra de 1.275 toneladas.

#### **Criação de animais**

O rebanho bovino era composto por 7.250 animais em 1998. Havia, no mesmo ano, a criação de 770 animais na suinocultura, e 270 eqüinos.

#### **Indústria**

As duas mais importantes indústrias do município são as beneficiadoras de arroz e as serralherias (com três estabelecimentos ou 33,33% do total).

#### **Comércio e serviços**

Numericamente, as mais importantes categorias de comércio no município são os açougues (seis estabelecimentos) e as mercearias (quatro estabelecimentos). No setor de serviços, as lanchonetes e similares totalizavam 19, sendo a maior expressão desse setor em Novo Acordo. (ver Tabela ANG 14, Anexo G)

### 6.1.3.3 Impostos

Entre os anos de 1997 e 1998, a arrecadação de ICMS aumentou em mais de 300%, totalizando no último período R\$ 154.109,38, dos quais mais da metade é proveniente da taxação sobre combustíveis. As transferências institucionais foram mais expressivas no ano de 1999, com cifras chegando a R\$ 773.179,66, conforme os dados das Tabelas ANG 17 e ANG 18, Anexo G.

### 6.1.3.4 Ocupação e uso do solo

- **Concentração fundiária - urbana/rural**

A maior parte das propriedades no município são de grande porte, no total de mais de 45 mil hectares, ou 52%. Destaca-se a participação quase nula dos minifúndios, com apenas 0,02% do total da área. (ver Tabela ANG 19, Anexo G)

Em 1996, o uso mais freqüente das terras era para pastagens naturais, com 51,5% do total da área não urbana.

### 6.1.3.5 Infra-estrutura básica

#### Infra-estrutura de acesso

**Tabela NOV 01.** Distâncias em relação aos demais municípios em estudo

Até	Distância em km	Estrada
Porto Nacional	180	Estadual
Miracema	127	Estadual
Palmas	93	Estadual
Rio Sono	100	Municipal
Miracema do Tocantins	72	Estadual

(Fonte: Prefeitura Municipal - 2001)

- **Tipologia dos transportes terrestres/rodovias**

O principal acesso para Novo Acordo é feito pela TO-020 que o interliga com Aparecida do Rio Negro e, a partir daí, com a capital Palmas, e pela TO-030 que o interliga com Santa Tereza do Tocantins e Taquaruçu.

- **Aeroportos**

Novo Acordo possui aeroporto público, com uma pista de aproximadamente 1,2 quilômetros de comprimento.

- **Freqüência/horários**

**Tabela NOV 02.** Freqüência e horários

Empresa	Itinerário	Freqüência
Viação Paraíso	Novo Acordo – Palmas	Diariamente
Viação Paraíso	Porto Nacional – São Félix	Diariamente

(Fonte: Trabalho de campo realizado em 2001)

Há também um serviço de van para Palmas que sai diariamente (exceto aos domingos), às 07:30 h e volta às 19:30 horas.

- **Estado de conservação**

As estradas da região não são pavimentadas. As estradas de acesso a Palmas e Santa Tereza do Tocantins estão em boas condições.

- **Conexões/interligações/variações sazonais/congestionamentos**

A partir de Lizarda, pode-se seguir viagem para Palmas, Aparecida do Rio Negro, São Félix do Tocantins, Rio Sono, Lagoa do Tocantins e Santa Tereza do Tocantins. Sendo que as estradas para Lizarda, São Félix do Jalapão, Rio Sono e Lagoa do Tocantins apresentam trechos ruins e no período das chuvas recomenda-se o uso de veículos com tração nas quatro rodas.

Não há ocorrência de congestionamentos.

### **Infra-estrutura urbana**

- **Abastecimento de água/Rede de esgotos**

Novo Acordo não possui rede coletora de esgoto sanitário, apenas fossas sépticas e rudimentares. Outro problema de saneamento é a falta de aterros sanitários para o destino final dos resíduos produzidos, o que faz com que estes sejam instalados em lixões a céu aberto.

A população atendida é de 2.291 pessoas com 564 ligações ativas com hidrômetro. Economia de águas ativas: 565; Economia de águas residenciais: 529 e extensão da rede 13,8 km

- **Limpeza pública**

A coleta é feita diariamente, com destino a um lixão a céu aberto.

- **Energia elétrica**

Segundo a Celtins, o consumo de energia em kWh, no período de 1993 a 1998 teve um aumento de 222 kWh. Assim como o número de consumidores neste mesmo período também teve um aumento de 89 consumidores, passando de 393 em 1993 para 482 no final do período, conforme demonstrado nas Tabelas ANG 21 e ANG 22, Anexo G.

### **Equipamentos e serviços**

- **Saúde**

A saúde no município conta com o serviço de um pronto atendimento e um posto de saúde, com três médicos, um odontólogo, um enfermeiro, um auxiliar de enfermagem e um técnico em enfermagem.

As principais doenças do município são: hipertensão, diabete, hanseníase e casos de colesterol alto.

Programas e serviços prestados: PACS – Saúde da família; Vigilância Sanitária Municipal. Programa de Agentes Comunitários (atende as zonas rural e urbana).

Os casos mais graves são encaminhados para Palmas e os casos psiquiátricos para Araguaína.

A prefeitura ainda dispõe de uma ambulância e uma moto para auxílio da vigilância sanitária e do PACS nas consultas domiciliares.



- **Serviço de comunicações**

O município não dispõe de emissoras de rádio na faixa AM e FM locais, porém tem sinais das rádios Jovem Palmas FM, Palmas FM e da FM de Porto. A Rede Bandeirantes, TV Globo, SBT e REDE TV! são as emissoras de televisão captadas no município sem antena parabólica; não existem jornais locais; não há serviço de telefonia celular.

- **Oficinas mecânicas**

Há três oficinas mecânicas e um posto de gasolina- o “Auto Posto Brejão”-, funcionando das 06h00 às 20h30.

- **Segurança**

Há uma delegacia no município, com duas celas. O efetivo é composto por dois agentes da Polícia Civil, um delegado, três soldados da Polícia Militar e um cabo da Polícia Civil. Em relação aos equipamentos, há duas viaturas, uma da Polícia Civil e uma da Polícia Militar.

#### **6.1.4 Aspectos ambientais relevantes**

O município possui recursos hídricos em abundância. O Rio Sono banha toda a porção setentrional do município e constitui a maior fonte natural de recursos hídricos para a implantação de projetos de irrigação. Além desse importante rio, outros tributários dele banham as terras do município, dentre eles o Rio Soninho, o Rio Vermelho, e o Rio Peixinho.

Destaca-se no território de Novo Acordo uma Serra com interessantes formações montanhosas esculpidas. A Serra do Gorgulho possui solo arenítico, facilitando assim a ação das águas e dos ventos para a formação de verdadeiras esculturas rochosas. Este cenário, em razão de suas características, apresenta uma série de possibilidades para a prática do ecoturismo.

#### **6.2 Aspectos turísticos**

##### **6.2.1 Levantamento dos principais atrativos/recursos**

###### **6.2.1.1 Atrativos naturais**

- **Praia do Borges**

**Tipo:** Praia fluvial.

**Localização:** S 09°57,832'  
W 47°40,331'

**Distância da sede municipal:** 0,8km.

**Condições de acesso:** Ótimas.

**Propriedade:** Municipal.

**Infra-estrutura:** Boa.

**Capacidade de recepção:** Mais de 50 pessoas simultaneamente.

**Estado de conservação:** Bom.

A praia encontra-se a aproximadamente 800 metros do centro da cidade. Na época de temporada a prefeitura monta uma estrutura com banheiros, iluminação e algumas apresentações artísticas. Há dois restaurantes no local (permanentes) e área de camping com sanitários.

A praia recebe serviços de limpeza diária e é banhada pelo Rio Sono.

Autor: João Ricardo Marincek



Figura

Foto da Praia do Borges

NOV 02.

- **Serra do Gorgulho**

**Tipo:** Formações rochosas.

**Localização:** Ponto próximo à estrada: S 10°10,948'  
W 47°12,978'

**Distância da sede municipal:** Aproximadamente 70 km.

**Condições de acesso:** Ruins.

**Propriedade:** Particular.

**Infra-estrutura:** Inexistente.

**Capacidade de recepção:** Mais de 50 pessoas simultaneamente divididas pela Serra.

**Estado de conservação:** Bom.

O atrativo consiste em paisagem composta por formações rochosas erodidas pela ação do vento e das águas no decorrer dos anos, em meio a uma vegetação típica de cerrado com ocorrência de veredas, campos sujos, matas de grotão, buritizais, e de galeria e riachos de águas cristalinas.

Destaca-se a existência de uma antiga estrada que no passado servia de ligação entre os municípios de São Félix do Jalapão e Novo Acordo. Região apropriada para *trekking* e *mountain bike*.

Detectou-se a presença de avifauna e vestígios da presença de mastofauna característica de cerrado.

Autor: João Ricardo Marincek



Figura NOV 03. Foto da Serra do Gorguino

- **Cachoeira Escondida 1**

**Tipo:** Cachoeira.

**Localização:** S 10°06,795'  
W 47°09,940'

**Distância da sede municipal:** 95,2 km.

**Condições de acesso:** Ruins.

**Propriedade:** Particular.

**Infra-estrutura:** Inexistente.

**Capacidade de recepção:** Até 20 pessoas simultaneamente.

**Estado de onservação:** Praticamente intocada.

Autor: João Ricardo Marincek



Figura NOV 04. Foto aérea das duas cachoeiras

- **Cachoeira Escondida 2**

**Tipo:** Cachoeira.

**Localização:** S 10°06,707'  
W 47°09,894'

**Distância da sede municipal:** 95,8 km.

**Condições de acesso:** Ruins.

**Propriedade:** Particular.

**Infra-estrutura:** Inexistente.

**Capacidade de recepção:** Até 20 pessoas simultaneamente.

**Estado de conservação:** Praticamente intocada.

O local apresenta belas cachoeiras com aproximadamente nove e 12 metros de altura e posterior formação de um grande poço para banho. O acesso é feito de carro com tração nas quatro rodas até as margens do Rio Marta/Buritizal, transitando por estrada em péssimas condições. Caminha-se aproximadamente um quilômetro ao longo do rio até a segunda cachoeira, sendo o acesso aos poços bastante dificultado pelo relevo.

O local ainda é pouco conhecido e muito preservado pela a dificuldade de acesso. O recurso turístico foi detectado durante sobrevôo, quando pode-se avistar duas cachoeiras relativamente grandes em seqüência, com formação de dois grandes poços.

A segunda cachoeira, além de maior, possui um grande desnível entre o ponto onde começa a queda e a margem do rio que dista aproximadamente 20 metros do poço.

Ressalta-se que, por serem pouco conhecidas na região, só foram localizadas graças à vista aérea do local e à utilização de um GPS. No percurso pelo rio existem pequenas quedas *canyons* e poços para banho.

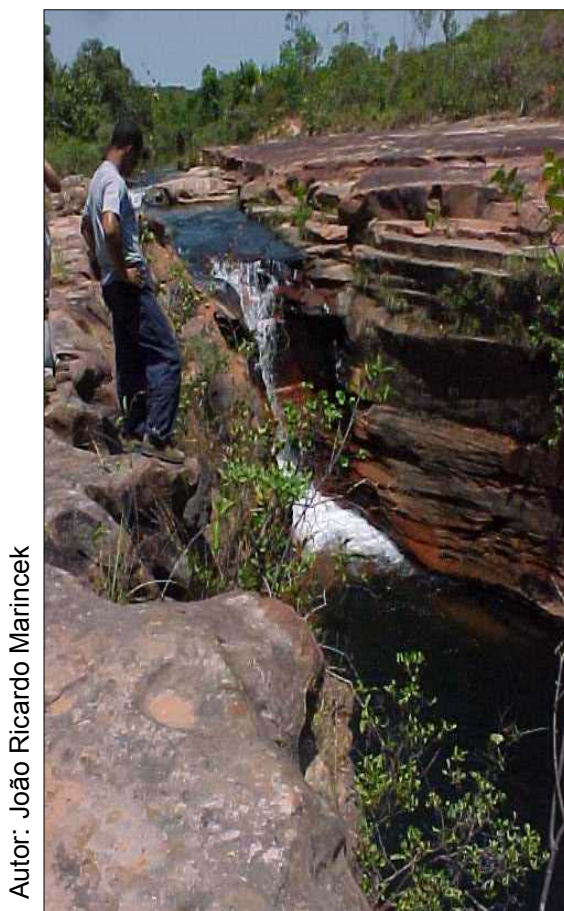

Autor: João Ricardo Marincek

**Figura NOV 05.** Foto da Cachoeira escondida 2

### 6.2.1.2. Atrativos culturais

- **Morro do Homem**

**Tipo:** Inscrições rupestres.

**Distância da sede municipal:** aproximadamente 23 km.

**Condições de acesso:** Bom.

**Propriedade:** Ignorado.

**Infra estrutura:** Inexistente.

**Estado de conservação:** Bom.

### Manifestações folclóricas e religiosas/ciência/tecnologia

Os festejos mais tradicionais são o aniversário da cidade no dia 10 de junho e as festas da padroeira do município entre os dias 07 e 17 de julho (Nossa Senhora das Graças).

### Culinária

Os pratos típicos são o arroz com pequi e a galinhada. Esses pratos podem ser acompanhados de licores de murici e de jenipapo, produzidos localmente.

### 6.2.2 Infra-estrutura turística

#### Meios de hospedagem

- **Pousada Ecológica (Pousada do Holandês)**

**Tipo:** Hotel.

**Localização:** seis km do centro. Fazenda Formosa (Morro do Holandês), fone/fax: (63) 369 1169, contatos em Holambra-SP: (19) 3802 1153.

**Total de Uh's e leitos:** cinco unidades habitacionais, com 20 leitos de solteiro.

**Serviços e equipamentos:** Ventilador, piscina, sala de TV, sala de eventos, jogos, restaurante, bar e estacionamento.

**Valor da diária:** R\$ 50,00 para uma pessoa, R\$ 80,00 para duas, R\$ 100,00 para três e R\$ 120,00 para quatro, com pensão completa.

**Origem dos hóspedes:** Palmas, Goiânia e São Paulo.

**Taxa de ocupação:** O mês de alta ocupação é julho, mesmo porque os proprietários não divulgam a pousada e é ainda pouco procurada.

Pousada bem confortável. Conta com um funcionário permanente e um temporário em seu quadro.

O motivo pelo qual os proprietários, mesmo sendo donos de uma agência de turismo, não divulgam o empreendimento é a falta de estrutura do município para recepção de turistas. Até mesmo em termos de lazer para os hóspedes, há uma carência grande.

Os equipamentos já estão disponíveis (*jet-skis*, botes e canoas para passeios nos rios), apenas não foram organizados para programações de lazer da pousada.

Hospedam-se grupos fechados, amigos e familiares dos proprietários. (é inviável receber um casal ou uma pessoa somente, pois as compras são feitas na cidade, distante seis quilômetros do morro).

Toda a construção foi realizada por trabalhadores da região.

Autor: João Ricardo Marincek



**Figura NOV 06.** Foto da Pousada Ecológica

- **Hotel e Restaurante Campos**

**Tipo:** Hotel.

**Localização:** Av.: Bernardo Sayão s/n, Centro. Fone: (63) 369 1232.

**Total de Uh's e leitos:** 14 unidades habitacionais, sendo 5 leitos para casal e 18 para solteiro.

**Serviços e equipamentos:** Ventilador, sala de TV, lavanderia, restaurante e estacionamento.

**Valor da diária:** R\$ 7,00 para casal e R\$ 5,00 para solteiro, incluindo café da manhã.

**Origem dos hóspedes:** Goiânia, Palmas e Aparecida do Rio Negro.

**Taxa de ocupação:** Alta ocupação em julho e baixa ocupação em agosto e setembro.

Hotel muito simples, sem conforto, e conta com dois funcionários permanentes em seu quadro.

- **Dourado's Hotel**

**Tipo:** Hotel.

**Localização:** Av.: Bernardo Sayão 216, Centro. Fone: (63) 369 1129.

**Total de Uh's e leitos:** 13 unidades habitacionais, sendo três leitos para casal e 20 para solteiro.

**Serviços e equipamentos:** Ventilador, sala de TV, lavanderia, restaurante (com comida caseira a R\$ 5,00 por pessoa) e estacionamento.

**Valor da diária:** R\$ 12,00 para casal e R\$ 6,00 para solteiro, incluindo café da manhã.

**Origem dos hóspedes:** Maioria de São Paulo (compradores de terras).

**Taxa de ocupação:** Alta ocupação no começo do ano, e entre os meses de julho e dezembro.

Hotel bem simples, porém limpo e conservado, e conta com dois funcionários permanentes em seu quadro.

### Alimentos e bebidas

- **Hotel e Restaurante Campos**

**Tipo:** Restaurante.

**Localização:** Av.: Bernardo Sayão s/n, Centro. Fone: (63) 369-1232.

**Capacidade de atendimento simultâneo:** Para 10 pessoas.

**Preço médio:** R\$ 4,00 por pessoa.

**Origem dos turistas:** Goiânia, Aparecida do Rio Negro e Palmas.

**Horário de funcionamento:** Das 06:00h às 23:00 horas.

O restaurante é bastante modesto. O mês de alta ocupação é o de julho, e os meses de baixa ocupação são agosto e setembro. Conta com dois funcionários permanentes. Seu cardápio sugere frangos, saladas, carnes, peixe, arroz, feijão, massas e bebidas em geral.

- **Lanchonete Café do Ponto**

**Tipo:** Lanchonete.

**Localização:** Rua 7 de setembro s/n, Centro.

**Capacidade de atendimento simultâneo:** 40 pessoas.

**Preço médio:** R\$ 1,00 por pessoa.

**Origem dos turistas:** Palmas.

**Horário de funcionamento:** Das 05:00h às 12:00h e das 15:00h às 22:00 horas.

Restaurante bastante modesto, porém com atendimento simpático e atencioso. O mês de alta ocupação é Dezembro e os meses de baixa ocupação são julho e agosto. Conta com três funcionários permanentes em seu quadro. Seu cardápio sugere salgados, pizzas, bebidas em geral, leite, café, pães e lanches.

- **Chapéu de Palha**

**Tipo:** Restaurante.

**Localização:** Rua Getúlio Vargas s/n, Praia do Borges.

**Capacidade de atendimento simultâneo:** 50 pessoas.

**Preço médio:** R\$ 5,00 por pessoa.

**Origem dos turistas:** Palmas, Goiânia e Santa Tereza do Tocantins.

**Horário de funcionamento:** Das 07:00h às 21:00h

O restaurante é simples, mas com ambiente agradável. O mês de alta ocupação é julho e a época de baixa ocupação ocorre fora da temporada. Conta com dois funcionários permanentes em seu quadro. Seu cardápio sugere peixe, arroz, feijão, saladas, carne-de-sol, mandioca, frangos e bebidas em geral.

- **Bar e Restaurante da Dona Teresa**

**Tipo:** Restaurante e bar.

**Localização:** Rua Getúlio Vargas s/n, Praia do Borges.

**Capacidade de atendimento simultâneo:** 50 pessoas.

**Preço médio:** R\$ 5,00 por pessoa.

**Origem dos turistas:** Palmas e São Paulo.

**Horário de funcionamento:** Das 07:00h às 23:00h.

O restaurante é simples, mas tem ambiente agradável. O mês de alta ocupação é julho e a época de baixa ocupação ocorre no restante do ano. Conta com quatro funcionários permanentes em seu quadro. Seu cardápio sugere peixe, arroz, feijão, saladas, massas, frango caipira e bebidas em geral.

- **Comida Caseira**

**Tipo:** Restaurante.

**Localização:** Rua 7 de Setembro, s/n, centro.

**Capacidade de atendimento simultâneo:** 6 pessoas.

**Preço médio:** R\$ 3,00 por pessoa.

**Origem dos turistas:** Palmas, Alto Parnaíba e São Paulo.

**Horário de funcionamento:** Das 06:00h às 23:00h (de acordo com o movimento, quando não há procura, o restaurante fecha).

Restaurante muito simples. O mês de alta ocupação é julho e a época de baixa ocupação ocorre em agosto. Conta com dois funcionários permanentes em seu quadro. Seu cardápio sugere galinha caipira, chambari, peixe ao molho ou frito, massas, carnes, saladas e bebidas em geral.

### **Entretenimento**

Há uma danceteria – bar: Danceteria Mangueira - funcionando diariamente das 19:00h até o último cliente.

### **6.3 Perfil do usuário**

O município não recebe muitos turistas e o principal cliente dos hotéis (exceto na Pousada do Holandês) é o comerciante que viaja para a venda de seus produtos.

A Pousada do Holandês, que teve inauguração há pouco mais de um ano, recebe um público diferenciado, vindo principalmente do Sul do Brasil, Palmas e Goiânia, mas seu movimento é ainda incipiente.